

(令和7年度用)



新入生説明会



6年 組 名前

鹿島市立西部中学校

〒 849-1312 鹿島市大字納富分 1435 番地

TEL 0954-62-1211 Fax 0954-62-6092

URL <https://www.education.saga.jp/hp/seibu-kashima-j/>

E-mail seibu-kashima-j@education.saga.jp



※ この冊子は、西部中学校に入学するにあたって大切なことが書いてあります。
中学校の入学式が終わるまで、大切に保管しておいて下さい。

1. 西部中学校について

(1) 令和6年度の学校教育目標

【学校教育目標】

豊かな心を持ち 自ら学び たくましく生きる生徒の育成
 《指導方針》 『 生徒に寄り添い 生徒を生かす 』

重点目標 1 今日が楽しい絶対的安心感

重点目標 2 「総がかり」の仕組みとしてのコミュニティスクール（CS）の実現

重点目標 3 アフターコロナ～失われた「関わり」の獲得～

15歳に求める姿

「語る」 自分を語る 相手を語る
 セイブを語る かしまを語る

(2) 令和6年度主な学校行事

4月	春休み、入学式 生徒会利インターン・部活動紹介	10月	前期終業式、後期始業式 体育大会
5月	修学旅行（鹿児島・熊本）		後期中間テスト
6月	中体連壮行式 中学校総合体育大会（地区・県中体連）	11月	合唱コンクール 生徒会長選挙
7月	中学校総合体育大会（県中体連） 夏休み・夏季学習会	12月	人権週間 50周年記念式典行事 冬休み
8月	夏休み・夏季学習会	1月	私立前期入試
9月	2年生職場体験 前期期末テスト	2月	私立後期入試 県立特別選抜試験、 学年末テスト
		3月	県立一般選抜試験、卒業式 修了式、春休み

※定期テストは2回ありますが、それ以外に単元テストや実力テストなどがあります。



体育大会（R6）



修学旅行（ラフティング）



ガタピカボランティア活動



PTA清掃活動

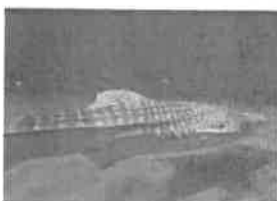

夏休み学習会

(3) 令和6年度の学級数

	学級	特別支援学級	通級指導教室 (まなび)
1年生	5クラス	6クラス	2クラス
2年生	5クラス		
3年生	4クラス		

(全校生徒 527名)

(R6.10.31現在)

(4) 令和6年度の部活動

1 軟式野球部	7 男子卓球部	13 陸上競技部
2 ソフトボール部	8 女子卓球部	14 水泳部
3 サッカー部	9 柔道部	15 吹奏楽部
4 男子バスケットボール部	10 剣道部	16 美術部
5 女子バスケットボール部	11 男子ソフトテニス部	17 茶道部
6 バレーボール部	12 女子ソフトテニス部	18 文化研究部

※令和6年度 九州中体連出場 …バレーボール部、水泳部、陸上部、柔道部
 全国中体連出場 …柔道部

(5) 1日の生活の流れ(令和6年度) → R7年度 変更あり 入学校連絡

※ 木曜日は、特別校時となります。(50分授業)

	月・火・金曜	水曜日
朝の会	8:10~8:20	8:10~8:20
1時間目	8:30~9:20	8:30~9:20
2時間目	9:30~10:20	9:30~10:20
3時間目	10:30~11:20	10:30~11:20
4時間目	11:30~12:20	11:30~12:20
給食	12:20~12:55	12:20~12:55
昼休み	12:55~13:40	12:55~13:40
5時間目	13:40~14:30	13:40~14:30
6時間目	14:40~15:30	
掃除	15:30~15:50	フッ化物洗口 14:35~14:40
帰りの会	15:50~16:05	14:40~14:55
(部活動※)	16:30~※	部活動休み(原則)

※ 完全下校時刻の目安(部活動終了は15分前)

期間	下校完了
4月	18:15
5月~8月	18:30
9月	18:00
10月~11月	17:45
12月~1月	17:30
2月	17:45
3月	18:00

(6) 西部中学校 生徒会活動

生徒会長、副会長を中心に7つの委員会が活動しています。



【本部】 生徒会長 生徒会副会長	○生徒会活動全体のお世話をします。 ○西部中学校の行事などを中心に、全校生徒がよりよい学校づくりとしての活動や取り組みができるよう活動を考えます。
生活委員会	○西部中生として、身だしなみやあいさつなどを整え、気持ちのよい学校生が送れるような取り組みを企画・運営します。
学芸委員会	○一人一人の勉強のがんばりを紹介したり、文化的な行事等を進めたりする取り組みを企画・運営します。
体育委員会	○一人一人の運動や活動のがんばりを紹介したり、体育大会等の取り組みを中心となって進めたりします。
給食委員会	○全校生徒が給食時間を楽しく過ごすための取り組みを企画・運営します。
厚生委員会	○全校生徒が学校施設を大切に、いつもきれいな学習環境で気持ちよく過ごせるような取り組みを企画・運営します。特に、掃除の仕方に力をいれています。
保健委員会	○全校生徒が健康や安全を守るための取り組みを企画・運営します。
図書委員会	○全校生徒が読書に親しめるような取り組みを企画・運営します。

2-1 西部中学校 学校生活について

豊かな心	自ら学ぶ	たくましさ
<ul style="list-style-type: none"> ・自分を大切にする ・相手を大切にする ・人とのかかわりを大切にする 	<ul style="list-style-type: none"> ・課題意識を持つ ・粘り強く取り組む ・振り返って更なる学びにつなげる 	<ul style="list-style-type: none"> ・心身の健康 ・行動を起こす ・失敗を乗り越える

(1) 規則正しい生活を心がけ、時間を意識する習慣を身に付けましょう。

- **見通しをもった生活**を心がけましょう。
 - ・先の見通しを持ち、自分で考え、行動しましょう。
 - ・8:05までに教室入室です。授業と授業の間の10分間は、次の授業や活動の準備時間です。2分前着席を守りましょう。
 - ・帰宅後の過ごし方も予定を立てて行えるようになりましょう。



★ 常に「今、何をすべき時か。」「次は、何をするのか。」

を考えるようにしましょう。時間に余裕をもつことで、心の余裕も出てきます。充実した中学校生活にするためにも見通しをもって行動しましょう。



(2) TPO (時と所と場合) に応じた、「身だしなみ」をしましょう。

- 学校の決まりを守り、意志をもって、適切な服装、髪型等で過ごします。

大辞林によると、身だしなみとは

「①人に不快感を与えないように、言動や服装を整えること。また、その心掛け。」「②身分・境遇に応じて身につけておくべき教養や技芸。」とあります。



相手のためにする

中学校は「社会で活躍するために大切なことを学び、身に付ける場」であることを理解しましょう。

- 生徒会では自分たちの学校生活をより向上させるために、様々な取り組みを行っています。身だしなみを始め、立ち振る舞いや言葉遣いなど、



自分のためにする

西部中生として、鹿島に生きる人としてどのような姿であるべきか、ふさわしい姿を考えアップデートしています。

先輩方と一緒に、TPO について考え気持ちのよい学校生活が送れるようにしましょう。

(3) 交通ルールとマナーを守り、安全に気をつけて生活しましょう。

- 自宅から中学校までの安全な登下校路を親子で確認してください。

- ・ ファーストバッグ、セカンドバッグを背負い登下校します。
- ・ 通学路には交通量も多く非常に危険な箇所もあります。事故防止、危険防止のため、右側通行、信号無視、並進等は罰則の対象となることをご家庭でも確認してください。

(主な自転車の交通ルール、マナー)



二人乗り禁止



並進禁止

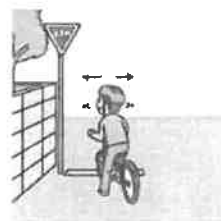

一時停止

【西部中の登下校時の注意点】



参照：西部中学校ホームページ
HOME > 教育活動 > 登下校時のお願い

生徒は横断歩道を渡ったあとに、止まっていた運転手さんにお辞儀をするなど、マナーアップができています。良い行いは、多くの生徒に伝わり、実践できる人が多くなっています。



(4) ICT機器の適切な利活用方法を身に付けましょう。

- SNS等の利用についてのリスクを理解し、適切に利用する判断力を身に付けましょう。
 - ・ SNS等に関する友人トラブルが急増しています。友だちと遊んでいる時の画像や個人情報等のSNSへの無断投稿等が判明するといったケースも増えてきました。
 - ・ 深夜まで利用し、睡眠不足となり、生活や学業、友人関係に影響するといったケースもあります。
 - ・ セキュリティー回避の方法や、裏アカ、なりすましなど、大人が想像している以上に、子どもたちは通信機器の仕組みに長けています。
 - ・ SNS等の乱用は、非常に危険です。保護者の方でアカウントの管理、利用状況の確認をお子さまと一緒にいき、適切な利用について、ご指導下さい。また、保護者の責任において持たせた場合には、トラブルの対処までお願いいたします。



2-2 西部中学校の約束ごとについて

(1) 登下校について

- 徒歩通学が基本です。
- 通学距離が2km以上【R6.11.1現在】ある人は自転車で通学することができます。(許可制)
- 病気やけがなど、特別の理由がない場合以外、学校の中まで車で送り迎えしてもらうことはできません。

(2) 服装について

- 校内は制服で過ごします。名札の色、スリッパの色は学年ごとにちがいます。
(令和7年度1年生は「緑色」)
- 通学時は、ひも付きで、白の運動靴をはきます。
- 保健体育(体育実技)の時間は、体操服、体育館シューズを着用して活動します。

(3) 持ち物について

- ファーストバックに教科書やその他、必要な学習用具を入れます。
- セカンドバックに体操服や、部活動の道具などを入れます。
- 学校生活に必要なものはさみやカッターなどの危険なものは、持ってきません。



ファーストバック



セカンドバック(大)

2-3 自転車通学をするには

- ※ 自転車通学は、下記のような申請書を提出いただき、許可を得た上で認められます。
 詳細なプリント等は、入学式の案内時に配布し、生徒への説明は入学後に行われます。

令和 年度 自転車通学許可届 および 誓約書

自転車通学許可申請に際し、口頭での通学を希望しますので、許可して頂きますようお願いいたします。

氏名

1. 自転車は指定のしほりを使用します。

2. 一人乗りとし、後部座席に幼児や小学生を乗せません。

3. 指定の自転車通学許可マークを貼ります。

4. 2人乗り自転車には乗らない。

5. 道路通行規則を厳守します。

6. 卒業に行き届くまでは常に安全帯を持って乗ります。

7. 卒業後は必ず安全帯をつけて乗ります。

8. 常に事故防止の努力を行います。

9. 許可届を提出してから許可が下りるまで、道路通行規則を厳守します。

10. その他、道路交通法および学校の自転車通学規則を守ります。

以上の通学予定と誓約内容を、以下の申請書に記入し、提出してください。

学年

氏名

住所

学年

自転車通学許可届
 自転車通学許可届書
 (フォーマット用)

校長 鈴木 一郎
 副校長 佐藤 美咲

＜記入上の注意＞
 ◎自転車通学許可届は入学式の当日までに提出してください。
 ◎本届書は「1」-「9」の項目を、許可届の「10」の項目に記入してください。
 ◎「11」は通学許可届の提出時に提出する届出書の添付書類として提出してください。
 ◎「12」は通学許可届の提出時に提出する届出書の添付書類として提出してください。

令和 年度 自転車通学 特別許可届

特別許可届の提出は、原則として卒業までに行ってください。申請上自転車通学が許可されずとも、「特別許可届を提出した場合は、特例として、卒業まで通学が認められます。」

氏名

住所

学年

自転車通学 特別許可届

1. 自転車の種類

2. 自転車の色

3. 自転車の大きさ

4. 自転車の重量

5. 自転車のメーカー

6. 自転車の購入年月

7. 自転車の購入場所

8. 自転車の購入価格

9. 自転車の購入経路

10. 自転車の購入理由

11. 自転車の購入理由(理由)

12. 自転車の購入理由(理由)

13. 自転車の購入理由(理由)

14. 自転車の購入理由(理由)

15. 自転車の購入理由(理由)

16. 自転車の購入理由(理由)

17. 自転車の購入理由(理由)

18. 自転車の購入理由(理由)

19. 自転車の購入理由(理由)

20. 自転車の購入理由(理由)

※ ハンドルの形状



L型:
セミアップハンドル

3. 学習について

(1) 小学校と中学校の教科のちがい

小学校	中学校
国語	国語(国語・書写)
社会	社会(地理・歴史・公民)
算数	数学
理科	理科
外国語	英語
音楽	音楽(一般・器楽)
図工	美術
家庭	技術・家庭
体育	保健体育
道徳	道徳
学活	学活
総合	総合



- ① 勉強する教科が増えます。
 - ② 教科ごとに担当の先生がかわります。
 - ③ 各教科の専門的な学習内容が増えます。
 - ④ 家庭学習は絶対に必要です。
- ★ 自分の夢や目標を実現するために日々の勉強を積み重ねていきましょう。



(1年生で使う教科書。3年間使うものもあり)

★ 学習についてのQ&A



① 小学校と比べて、中学校の勉強は、何が大変ですか？

小学校と比べて、進み方が速く、覚えることが多くなります。でも、小学校から、きちんと家庭で宿題をしたり、予習・復習の時間をとったりしていれば、すぐに授業の速さに慣れてきます。

家庭学習「0時間」だと、授業で分からなくなることが多くなってしまいかもしれません。毎日、短時間でも家庭学習する習慣をつけましょう。



② 毎日、どのくらい勉強すればいいですか？

毎日1時間から2時間ぐらいの家庭学習が必要です。

ただし「勉強時間が長ければいい」ということでは、ありません。短時間の勉強時間でも、その日の授業で「分かったこと」「分からなかったこと」を明確にすること、つまり「復習」が大切なのです。授業で分からなかったことは、そのままにせず、先生に聞いたり、友達に聞いたりして、理解・納得・解決することが大切です。



③ 教科ごとに教室を変わるのは、本当ですか？

理科や音楽、美術、技術・家庭、保健体育などは、それぞれの特別教室で授業が行われます。また、その他の授業でも図書室などを利用することもあります。その時、自分の学習道具も持って移動します。何が必要なのか、確認しながら移動することが大切です。



④ 毎日どのくらいの「課題」が出ますか？

国語(漢字)、数学(計算)、英語(書き取り)など、毎週決まった分を決まった曜日に出しています。それ以外でも、単元のまとめや自主学習等、毎日、学習課題が出されます。一日サボってしまうと、どんどんたまってしまい、課題を出せなくなる可能性があります。課題は、自分の学力を知るためのものでもあります。提出期限もありますので、計画的に課題を進められる力を身に付けてください。



⑤ 自宅での勉強の仕方が分かりません。

家庭学習方法は、個人によって様々ですが、先輩方は、各教科ごとにノートを作り、そのノートに授業で習ったことをまとめたりして復習したり、次の学習内容を教科書で読んで線を引いたりして予習したりしています。どの教科も、授業の始めに、最初に小テストがあったり、単元ごとに単元テストがあるので、それに向けて重要語句を覚えたり、語句を何度も書いたりして学習しています。

【佐賀県教育委員会 学力向上に向けた取組】も検索してみてください。参考となる資料が掲載されています。



4. 事務室より (集金について)

- (1) 学年費を小学校と同様に、口座引き落としで引き続き集金します。新規手続きは不要です。
- (2) 修学旅行費は、別途旅行者による積み立てがあります。詳細は中学 2 年生時に案内します。費用は 50,000～55,000 円程度を目安にしてください。

※ 10 ページの資料をご覧ください。

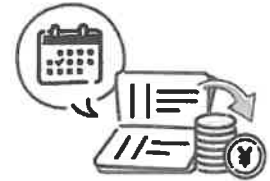

5. 保健室より

- 保健室では、生徒の病気やけがの対応だけでなく、様々な悩みの相談にも対応しています。素敵な中学校生活を送るために、保健室にいつでもご相談ください。

- ・ 友だちを作るのが苦手
- ・ 友だちとのトラブルが多い。
- ・ 友だちとトラブルがあって悩んでいる。
- ・ 学校に行けない、行きたがらないことがある。
- ・ 健康上の心配事がある。 など…



【メモ欄】

6. 入学前の購入品等について

※ 名前札は、小学校卒業式前に配付されます。入学式につけてきて下さい。(450円)

【小学校で注文し、店頭で直接購入していただくもの 採寸等も販売店でいきます】

販売店	品 名		価 格	備 考
伊東屋	1型 (男子)	紺スーツ上着	19,000円	ポリ100
		冬スラックス	10,500円	ポリ100
		長袖シャツ	4,100円	ポリ100
		夏スラックス	8,400円	ポリ100
	2型 (女子)	紺スーツ上着	18,500円	ポリ100
		冬スカート	11,000円	ポリ100
		冬スラックス	10,800円	ポリ100
		長袖ブラウス	4,100円	ポリ100
		夏スカート	8,800円	ポリ100
	男女共通	夏スラックス	8,400円	ポリ100
		ネクタイ(エンジ色)	2,800円	
		リボン(エンジ色)	2,800円	
		半袖ポロシャツ(白/紺 各)	4,900円	
		通学用バッグ(スリーウェイバック校章付き)	9,450円	
		セカンドバッグ(エナメルバッグ)	6,100円	大 中
		5,600円		
	体育館シューズ	3,100円	緑色	
	スリッパ(屋内履き)	2,200円	緑色	
伊東屋 または ハスワスポ ーツ	体操服	長袖体操服	5,900円	(ジャージ上)
		体操タイツ	4,700円	(ジャージ下)
		ハーフパンツ	2,900円	
		半袖体操服	3,500円	
合計金額	男子	96,050円前後		個人の購入物 によって値段が 変わります。
	女子	100,500円前後		

【中学校入学式の日で購入していただくもの】

販売店	品 名	価 格	備 考
佐賀県 学校用品	通学用ヘルメット	3,500円 3,700円	フリーサイズ
	体育用帽子*	1,400円 800円	フリーサイズ

※ 体育用帽子はきょうだいからの“お譲り”でかまいません。
屋外の活動時(体育の時間、体育大会等)では着用が必要です。

注文、購入等に関するお問い合わせ先:

- ・ 伊東屋 高津原新町 3930-1 TEL62-1108
- ・ ~~ハスワスポーツ 高津原 596-1 TEL63-1255~~
- ・ ~~佐賀県学校用品(株) 西部出張所 塩田町馬場下甲 3166 TEL0954-68-0030~~



業者が、家庭を訪問したり、電話をしったりして、高価な参考書やドリルブックなどを紹介し、購入を勧めるようなトラブルが起きています。
小学校や、中学校が紹介している業者等は一切ありません。ご注意ください。

令和6年11月1日

新1年生保護者 様

鹿島市立西部中学校
事務室

校納金（学年費等）の口座振替について（お知らせ）

紅葉の候 保護者の皆様にはますますご健勝のこととお喜び申し上げます。
お子様のご入学に際しては、本市・本校の教育活動へのご協力とご理解をお願いいたします。
校納金の口座振替について、振替方法及び振替口座については小学校からのデータをそのまま使用します。口座の変更や振替方法の変更（毎月、一括）を希望される方は、事務室までご連絡ください。（名義を変更する際も必ず事務室まで連絡して下さい。）

【口座振替の詳細】

	学校集金	学校給食費
振替日	25日、翌月10日(再振替日) (土・日・祝日の場合は翌営業日)	毎月末日(1回振替のみ再振替日なし) (土・日・祝日の場合は前営業日)
振替月	5月～11月(PTA総会で提案) 一括振替は5月	4月～2月(年11回) 一括振替は4月
年額	PTA総会で提案	55,000円(5,000円×11月)
振替手数料	33円(税込)/回 ※	無料
※取扱金融機関	佐賀銀行、佐賀県農協	佐賀銀行、佐賀県農協、佐賀共栄銀行 佐賀西信用組合、十八親和銀行 九州ひぜん信用金庫、九州労働金庫 九州信用漁業協同組合連合会

※振替手数料は来年度の予定額です。変更される場合もあります。

(参考) 令和6年度1年生納入額

学年	振替方法	振替月	学年費	PTA	文化体育費	生徒会費	スポーツ振興センター掛金	振替手数料	振替額合計
1年	一括	5月	27,340	3,240	1,560	1,800	460	22	34,422
	毎月	5月	2,140	1,620	780		460	22	5,022
		6月	2,600	1,620	780			22	5,022
		7月	4,100			900		22	5,022
		8月	4,100			900		22	5,022
		9月	5,000					22	5,022
		10月	5,000					22	5,022
		11月	4,400					22	4,422

ご不明な点がございましたら、西部中学校事務室（0954-62-1213）まで、ご連絡ください。